朝鮮日報

夕刊朝刊合六面

購讀料 壹個月八拾錢 … 廣告料 … 發行所 朝鮮日報社 … 編輯兼發行人 金東成

社說 米穀政策의誤謬는 —朝鮮人生活不安의一要因—

一

最近當局으로부터發表한바統計數字에依하면朝鮮米穀이獨히日本에輸入된것만四百萬石以上에達하엿다 昨年에朝鮮은더욱히米穀의中心地인三南地方의大旱災로말미아머米穀만數百萬石의大減收를보게되야朝鮮全體가大饑饉巷으로化하게된것은다시吾人의提說을傳할바이아니어니와이와가튼現象에잇서最大量의米穀이外國으로流出되고또한米價가漸次奔騰되는것은實로朝鮮人의生活上重大問題라고아니할수업다 그것은朝鮮人의主食物이되는米穀이缺乏될을따라食糧問題에威脅을늣기게될뿐아니라多大數가無産者이오消費者의地位에잇는所以이다

二

元來一切商品의價格이需要、供給의關係如何에依하야決定되는것이原則이니米穀도商品인以上需要供給의關係如何에따러市場價格이變下될것은勿論이다 그럼으로一切商品의價格調節이오즉需要供給關係의均衡을保持함에잇는것과가티米價의調節도亦是需要供給의程度를忖度하야決定하는것이當然한바이니現下朝鮮의米價가奔騰되야一般人民의生活을不安케하는弊害를救濟하라면爲政當局者가먼저需要供給關係에着目하지아니하면不可할것이다 그런데總督府當局者는朝鮮米日本移出에對한모든障壁을撤廢할뿐아니라特殊會社其他日本人大地主및投機的商人을慫慂하야最大量의福利에腐心하고잇다 이와가튼積極的政策을取하는것은日本의食糧問題解決上朝鮮米가益重되는것을理由로하는것은不問에付코자한다

三

그런데當局者가朝鮮의食糧이不足한것을알지못하야이와가튼積極的我田引水的政策을取하는것이아니다 저들의標榜하는口吻대로보면生産이不足한朝鮮人은高價로自己의生産物인米穀을日本에移하고代用食物로低價인外國米및滿洲粟을移入하는것이朝鮮人自體로보아利益이라함이그重要한者이오 그리고假令朝鮮米를過度히移出하는것이朝鮮人의生活을不安케하는一面의理由가된다하드래도同一한主權下에잇는關係上個人營利會社等의自由競爭을防制할口實이無하다함이다 그러나吾人의見解로보면前者의境遇에잇서朝鮮人或은農民自體와輸出入의如何와는何等의關係가無하나니그것은極少數의豪農이그惠澤을被할뿐이오大多數의小農은그로말미아마더욱生活不安에苦痛케될뿐이다 다시말하면僅小量을生産한小作人은歇價로若干의剩餘를初秋에處分하고及其窮乏한時期에高價의食物을買하야消費하는外에何等의利益이無한것이明白한바이다 그럼으로當局者가米의輸出을獎勵하야米價를高騰케하는것이農民經濟를保護潤澤케하는政策이라揚言함은

四

一種의矛盾的口實에不過한것을斷言한다 그리고後者의境遇에同國內에서自由競爭의原則을防遏할수업다는것은더욱皮相的論斷의口吻에不過한者이다 原則上으로消費者의經濟를安定케하는同時에生産者의經濟도安定케해야될것이아닌가 그러함에不拘하고經濟的單位가相異한朝鮮과日本에잇서이와가티失調的政策을取하는것이엇지羊頭를걸고狗肉을파는類가아니라

이와가튼見地에서吾人은現下朝鮮人의生活不安을安定케하는救濟策의一端은米價의調節에잇는것을痛感하는同時에그前提로當局者가米穀의移出入關係에均衡策을講究하기를要望하는바이다 그러면따러서朝鮮民의代用主食物이되야잇는外國米滿洲粟의原價도高騰되지아니할뿐아니라輸入된後에奸商의小賣價格도따러低下될것이明白한道理이다 그리고一步를進하야附言하는바는當局者가朝鮮의財政獨立을云謂하야한갓實功的資料를作함에汲汲하지말고朝鮮의經濟는獨立된經濟的單位가되야잇는現實問題에着目하야諸般政策을樹立함이妥當하다할것이다 그러면여긔에서所謂產業第一政策의矛盾이如何함을覺得할것이다

中國女工凌辱으로 排米氣運惹起乎 凌辱犯人二名은被逮

(北京三日發) 昨日夕에四名의米國兵이天壇附近에서一名의中國人女工을凌辱하야犯人二名은逮捕되엿스나其餘는逃走하엿슴으로이로因하야排米의氣運이惹起될모양이더라

罷業繼續費募集 工、商、學生等協議結果 『家主는家賃의三割을提供』

(上海二日發) 總商會에서會員及工、商、學生等의代表는罷業繼續費의募集方法에對하야協議한結果左의諸件을決議하엿더라

一、各商店店員은每月月給의五分店主는其一割을罷業資金으로寄附할事
二、中國製卷煙草一箱에對하야五弗을徵할事
三、各工場의職工은每月一日分의日給을提供할事
四、各家主는家賃의三割을提供할事

中國의赤化防止令 ◇司法部에서發布

(北京三日發) 司法部는赤化宣傳을防止코저左의處罰令을發布하엿더라

一、無政府主義를宣傳하는者는二等有期徒刑에處함
一、人을惑케하야謠言을宣傳하는者도二等有期徒刑에處함
一、宣傳의目的으로서暴動을하는者는一等有期徒刑에處함
一、金錢을受하고運動을하는者는三等有期徒刑에處함
一、發覺前에自首한者는減刑함

治外法權 撤廢會議 英國의態度가疑問

(東京電) 米國의提唱에係한中國의治外法權撤廢國際會議는漸次具體化하라하야列國은中國의提議에對하야眞心으로考慮치안흐면아니되는時期에到達하엿는데日本政府로서는過般駐中米國公使『맥크마렌』氏와幣原外相間에充分히意見의交換이有하엿슴으로此米國의提議에對하야는第一먼저同意를表할줄도觀測되나但疑問인것은英國의態度이니英國은今回의中國問題에就하야는最히强硬한態度를取하는故로果然米國의提唱에對하야如何할는지가疑問이라더라

中國問題와英外相 「外人排斥中止가急先務」

(倫敦二日發) 英國外相『첸바렌』氏는下院에서述하야日『中國의十三個條要求에對한回答에就하야는關係諸國에서協議할것이며且重要問題에對한諸般의決定은中國이外人排斥運動을終熄식힐方法을講究치안는때外지는不可能이라고附言하엿더라

羅馬法王의後援을 ◇中國學生이電請

(로—마二日發) 中國學生은羅馬法王에게電報를送하고自己中國動亂에對한法王의後援을求하엿는데法王은彼等에게同情을表하고速히秩序가回復되기를希望한다는旨를述하엿더라

罹災者十五萬名 波蘭南部地方의大洪水

(와르소三日發) 過般來의南部波蘭地方의大洪水로因하야罹災者가十五萬人에達하엿는데아즉도『뷔쓰쥐라』河는더욱增水되는中이더라

米震災復興費 五百萬弗募集

(나우엔三日發) 震災를當한米國『리수、벤트바—바라』州는復興費로五百萬弗을募集하엿더라

委員制取締로 三氏를呼出威脅 去益亂暴한金堤警察

金堤警察署高等係에서는지난二十九日突然히金堤靑年會執行委員金炳一、李奉吉、趙鍚述三氏를同署에呼出하야金堤靑年會制度에對하야委員制를그냥로두는냐고하매同委員들은엇더도大會에서一般會員이可決한制度를우리몃個人으로는엇지할수업스며또한한번決議한것을到底히고칠수업다고하매同主任은그러면그대로두기는두겟지만그前靑年會와는가티볼수가업고今後에는一層取締를嚴重히하는同時署에일이떡만허지겟다는模糊한말을하며今後集會에는반드시屆出을하라고하엿다더라(金堤)

寳城少年團 學展開催 童謠、書畫等出品

全南寳城少年團主催와當地靑年會及東亞朝鮮兩支局後援下에少年少女의智能을發揮식힐目的으로來七月二十五、六의兩日間을左와如히學藝展覽會를開催한다는데少年團體로서이가튼모임을함은一般이만흔期待를가지고잇다는데그出品種類와點數를보면如左하다더라(寳城)

出品部
編物 百點 書畫 百點
童謠五十點 漢詩三十點
新詩 三十點
演藝部
假裝行列 兩日午後六時로부터七時外지
歌劇舞蹈會 兩日間午後八時로부터至十二時
縱覽時間
每日午前九時로부터至十二時婦人縱覽 每日午後二時로부터六時外지男子縱覽

咸南의苗圃好況 逐年增加中

本道各部郡에私營樹苗圃狀況을調査한바에依하면逐年增加되는傾向이有한바이제그事業實施槪況을보면面數二十三個所此豫算五千七百圓施業面積四町二反이며農會其他團體의苗圃數九箇所此豫算六千六百圓施業面積三町一反이며個人經營苗圃는二十六箇所豫算四萬三千圓面積三十五町五反인바三等에播種量은四石九斗二升二合床替千二百五十七萬餘本分根四萬五千本挿條十一萬二千本이며樹種은大槪落松栗木梧桐楊白等이라더라(元山)

醴泉에 殷豊俱樂部 二面靑年의網羅

慶北醴泉郡上里及下里面地方에는아즉外지靑年團體가업서一般은매우遺憾으로生覺하던바今般同面內有志諸氏의發起로上下二面을地域으로한靑年團體를組織하고지난六月二十四日午後二時下里面過谷洞蠶英學院內에서創立總會를開한바名稱을殷豊俱樂部라하고李鍾錫氏司會下에서宣言綱領과規約通過를마친後任員을選擧한바如左하다더라

執行委員長南宗洙 庶務部李鍾鎬 鍾南 所寅 相植 敎養部權秉基 南宇榮 朴魯重 調査部金永熙 利鍾 南尙寅(宣言綱領省略)(醴川)

陸軍將校配屬 文部所管外에도

(東京電) 三日官報로서文部大臣所轄外의學校에陸軍現役將校配屬의件이裁可公布되엿는데이로施行되는때는文部所管外와各植民地學校에施行하리라더라

日外務省豫算編成 來十日頃에完成

(東京電) 外務省明年度豫算編成에對하야目下省內에서審議中인데來十日外지에完成되리라더라

辭令

全權公使 武者小路公共 『세루부크로아드、슬로벤』國勤務被命(東京電)

安城에서 幼稚園設立 音樂會外지開催豫定

安城幼稚園期成會에서는七月一日西里禮拜堂內에서理事會를開催하고左와如히會務進行方針을討議하엿다더라

一、義捐金七百五十圓
一、安城靑年會及時代、東亞各新聞社의後援으로夏期音樂會를開催할일

더욱이써문에準備委員二十名을選擧하엿다더라(安城)

聲淚共下의報告에 癩者에同情 婦女는衣服으로 兒女는手藝品을

信川耶蘇敎會에서는去月二十八日午後에光州癩病院으로부터常務金貞基氏가來到하야講演한後에癩病院의狀況을報告할새元來그病院은經營者가朝鮮사람이아니고西洋사람으로서每年數十萬圓의巨額을投하야우리同胞의癩病患者를먹이고입혀서完治가된後에退院을식히며實로其病院內에는別世界를만들어患者를慰勞하고가르침으로恒常그病院에는數十或數百名患者가入院식혀주기를懇請하나經費의關係로다入院식히지못함으로慘酷히死亡하는者가만타는말을듯고그말에늣긴一般人士는눈물을흘리며또거운人類愛의所使로即席에現金六十餘圓을捐出하얏스며現金업는婦人들은입엇든衣服을버서드리기도하고어린學生들은自己의貴重히녁이는手藝品外지바처同情을表하엿다는바前記金氏는當日午後에安岳으로向하엿다더라(信川)

道渠工事遲滯는 認可遲延의所以

京城府의道路側溝의局部改修는本年에十一個所豫算二萬圓을計上하야工事延長千四百間의改修를行할計劃으로此의許可를府로부터總督府에申請中인바今日外지아즉認可의指令이업서서同工事에着手치못하고잇는바京城府에서는工事에着手코자하나其亦不可能한狀態이라 側溝는每年下水溝가完成되야감에伴하야局部的으로改修되야감으로京城府의豫定計劃은降雨期의雨水排除에잇는데如斯히認可指令이遲延됨으로遂히今年의雨期에는未及될지라現下의狀態로는工事時는工事計劃에支障이生할가恐함이라하야一日이라도早速히總督府의指令에接하기를希望하는中이더라

煙草消費高 激增! 元山方面의傾向

元山煙草元賣捌所營業所에서六月中煙草賣上高를보면合計二萬七千五百三圓九錢三厘인데前月에比하면千三拾五圓二十六錢八厘로激增하엿다더라(元山)

咸興、永興地方의 畜牛賣買狀況 農閑期가됨으로 賣買가만허진다

本道의畜牛賣買狀況은咸興地方은增加되고永興一帶는漸次減少하는中인바出場頭數를보면咸興은牝四百四十一頭牡一千三百四十二頭요其中賣買된것이牝百四十一頭價格六千九百七十八圓牡三百四十四頭價格二萬八千八百四十六圓이며此一頭의最高價百七十六圓最低價八圓平均七十三圓八十四錢이되며永興牛市場의出場頭數는牝七百二十六頭牡二百二十三頭이며그中賣買頭數는牝二百八十九頭價格一萬九千五百八十四圓牡八十八頭價格六千二百二十二圓인데一頭最高價百六十五圓最低價十二圓平均六十八圓이라더라(元山)

水利資金回收法 根本的改正必要 有賀殖銀頭取談

朝鮮의現行水利事業은種種의缺陷이有하야最初에事業을計劃着手한事業家의大部分은中途에躓蹉하는狀態가多한데이에對하야有賀殖銀頭取는말하되銀行이水利事業은안이나東拓가튼데서行하는것은當然할것이라水利事業의缺陷에就하야는余亦腹案이有하야昨日도總督府內務局長에게極力勸說한바不遠에實現되기를望한다從來當行貸出의水利資金回收에就하야는最初부터均等償還方法에依함으로事業家에就하야는相當한苦痛인데此改正은事業家로부터當行에迫하는것이順序이오當行에서는進하야此改正을總督府에迫하게될것이다朝鮮의水利事業은二年으로되엿스나二年으로는滿足치못하고少하야도五年以上은必要하다하겟다又此改正案으로는貸出資金의回收를十年의三個로分하고最初는利息도其遞增十年十五年二十年均等償還半額을回收하고事業整理後收益이確實하게되거던均等償還을하게하면事業家는安心케되리라思한다더라

司法代書도 못해먹어 司法當局의差別

今般司法代書人制度實施에對한郡廳所在地인論山에서는從來代書人五名이全部新規의出願을하얏던바論山郡南面에잇는江景以外에는全部不許可가되엿슴으로不拘하고全郡民의不便함에不論山市民의陳情을經한結果로겨우當局의諒解를得하야更히朝鮮人三名과日本人二名이出願하엿던바結局江景과論山에日人一名式만許可하고朝鮮人三名은不許可하엿슴으로一般은司法當局의徹底한日鮮人差別策에非難이藉藉하더라(江景)

癩病患者救濟講演

安岳基督敎靑年會主催로去二十九日下午九時半에同禮拜堂內에서朝鮮癩病患者救濟會常務委員金正基氏가全鮮에잇는癩病患者를救濟하자는講演을하엿더라(安岳)

乳用牛種類別 及搾乳高調査

大正十三年末日現在의乳用牛種別及搾乳高를調査하면總數牡九十六頭牝八百三十六頭合計九百三十二頭中外國種及雜種牡八十八頭牝六百六十一頭合計八百十四頭朝鮮種牝八頭牡七十四頭合計七十八頭、搾乳場數百三個所搾乳高六千百六十八石五升인데最多한者는京畿道의牡三十七頭牝三百七十一頭搾乳高三千九百五石二斗四升으로全牛의四割強을占하고其次는慶尙南道의五個所牡九頭、牝六十五頭、搾乳高六百四十石七斗六升이며更히前年度에比較하면外國種及雜種八十九、朝鮮種四頭合計九十三頭、搾乳場數十七個所搾取高一千百七十一石三斗四升을增加하엿더라

파리갑이 百五十圓 約四十斗의大收穫을擧

去一日부터最近外지原州署에서買上한파리數量은如左하다더라

◇原州面 二十餘斗 百餘圓
◇富論面 九斗 二十五圓
◇板富面 十斗 二十七圓

國勢調査와注意 總督府의發表

總督府에서는來十月一日의國勢調査에關하야左와如한注意를發하얏더라

一、國勢調査의趣旨周知에關한件
國勢調査는民衆에對하야此의趣旨目的等을了得식히지아니하면到底히良好한成績을收키不能함으로써充分히其徹底에努力할것은勿論이오又此의實行에對하야는左記事項에留意할것이다
二、人口分布의常態維持에關한件
三、天災事變의時期取扱에關한件
四、乞丐、浮浪等의取扱에關한件
五、船舶生活者에關한件
六、附帶調査는此를行치안할件
七、學校又는工場의寄宿舍其他此에類似한生活者調査에關한件
八、旅店에잇는調査에關한件
九、試驗調査에關한件
一〇、門標의揭示勵行에關한件
一一、調査員에關한件
一二、申告書記入에關한件
一三、調査員徽章에關한件
一四、申告書濫用치말件
一五、宣傳用『포스타』使用에關한件
一六、特別地域水面의結果、關査表作成에關한件
一七、結果의發表에關한件

趙博士講演 天安에서

天安郡並川市民一同은哲學博士趙炳玉氏의歸觀을際하야去二十九日午後五時에並明學校講堂에서歡迎會가잇섯스며同九時부터同校運動場에서우리의活路라는演題로講演會가열리엇는데近來에업는盛況을이루엇더라(天安)

市民의熱誠으로 兒童圖書館設置 遮湖文化의黎明

成南利原郡南面遮湖에는兒童圖書館이無함을遺憾으로生覺하여오던中有志多數가去月二十七日에遮湖公立普通學校內에集合하야協議한바爲先同校內에設置하기로하고여러가지進行方策을討議한後午後四時에閉會하엿는데其發起者氏名은如左하다더라

金鍾喜 李秉武 金元敎 金鼎鎬 李命烈 朴重錫 小笠原祐 韓在鍵 朱貞烈 金伯鍊 張煥浩 金李實(利原)

楊市普成學校 寄附金認可 不遠開募集着手

龍川郡楊市私立普成學校에서는內容을一層擴張코저寄附金募集認可願을이미當局에提出하얏던바去二十九日附로認可가指令되얏슴으로學校當局에서는不遠에寄附金募集에着手하리라더라(楊市)

養實學院寄金 到處에好績

國境一帶에唯一無二한우리敎育機關인義州養實學院寄附金募集에對하야到處마다熱狂的으로歡迎한다함은本報에屢屢報道하얏거니와今番昌城에서도大大的으로募集되엿는데寄附人士의氏名及金額은左와如함(義州)

康炳日五十圓 崔在亨 康濟博 康濟健 韓泳洙 全鳳梓 楊弼周 文錫範各三十圓 李用鉉 康濟璜 吳克敏 許泮 許見 劉俊鏖 金永哲各二十圓 李潤鉉 公然弼各十五圓 金植 李東愿 張寅源 金商坤 吳英燮 金炳基 羅璜煥 李文瑚 金明洙 金欽涉 朴炳浩 許殷珍 李秉斅 安瑺秀 許燮 永瀾泉商店 金學均 金秉泰 金在默各十圓 高明厚 張瀅亮 白和律 李羲倩 金若鏞 獻歡 吳德潤 崔熙周 金炳夏 吳隣 崔康承華 金濟浚 吳英尙 文錫用 許潤 許景龍 金燮六 許灐 李贊熙 蔣禮秉 申九昌 金祥熙 李德奎 吳京贊 金保國 朴鳳韶 金錫天 吳德鍾 鎬道泰元 姜國英 沈奎文 錫福 金守千 安于商 玄庭柱 朱基煥 趙容學 李朋國 康鶴趾 許泰 李背萬各五圓 金鍾浩外諸氏二十八圓(計金九百三圓)(新義州)

開城의大講演會

開城中央會館에서는來七日下午八時부터同會館內에서金昶濟氏를招請하야夏期特別大講演會를開催한다더라(開城)

更生된 依仁校 住民의熱誠으로

平南孟山郡封仁面依仁學校는隆熙時代에設立되야爾來多大한人才를養成하여오던바韓日合併後부터는周圍의事情이許치아니할뿐아니라維持치못할事情이만흠으로그만廢止함에至하엿는데其後의家屋은憲兵隊又는巡査駐在所等으로使用하여오던바丙昨年에警察官駐在所를新築하고移轉함에따러當地有志朴用玩朴應奎金秉俊諸氏의周旋과面民全體의協力으로私立依仁學校期成會를組織하고該家屋에서昨年五月에開學하야生徒가百餘名에達하얏고써대寄附金募集許可願外지當局에提出하엿던바그만却下되엿슴으로이에面民들은期成會를더욱히堅固히하는同時에諸般事業을熱誠으로進行한結果募集된義捐金이萬餘圓에達하야方今平壤請負業者朴淡俊氏에게委托하야面積百三十餘坪의校舍新建築中인데는커도오는八月頃에는竣工되리라하며面民과附近人士들은廢止되엿던依仁學校가復活되엿다고歡喜不已한다더라(德川)

啄木鳥 — 不幸한者여

投稿歡迎 十四字五十行以內 住所氏名明記

◇나는日前에 市內唐珠洞을지나다가 엇던典當局에서 싸홈이난것을보앗다 數十名의觀衆은駭然한模樣으로 그네를圍繞하고잇스며 或은冷罵를不禁하엿다

◇나는 그싸홈이尋常치아니함을알고 一種好奇心에 끌려서、觀衆의한사람이되엿다 젊은사람은 老人의멱살을잡고 그의따귀를밀이는中이엇다

◇무슨싸홈이냐고」물어본즉 그洞里사람인듯하니가 그老人은 典當局主人이요 그蓬髮行悖하는젊은이는 그의아들이라고說明하며 커런닌할子息이니잇느냐고 하엿다

◇그말을듯는뒤에는 다시그싸홈의是非曲直과 曆節의如何를듯을必要가업섯다 나는默默히도라서서 가던길을걸어갓다

◇典當局主人 高利貸金業者親子息에게 멱살들리며 毆打되는사람 불상한사람이라아니할수업다 그와가티浮浪한子息을둔것도不幸한일이며 子息을그러케되도록 抛棄하여두고謀利에만熱中한그의 生涯도불상하다 그러한因果關係를度外視하고라도 左右間親子息에게 멱살을들리는그는 不幸한사람이라아니할수업다

◇親父를毆打하는子息! 世上에이와가티不幸한人生은업슬것이다 나는蒱學君子와가튼 박한見地로 이러한말을 하는것이아니다 또無不是底父母라는말을 그대로是認하야 父母는 꼭올라고도 말하지아니한다 다만父母의사랑을아지못하도록 品性의거츠러진것을불상하다하는것이다

◇如何間父母가子女에對한感情이란것은沒我的이다 더구나家族制度가異例로 發達된朝鮮에잇서서父母의 平生事業은結局그子女를爲한努力에不過하는境遇가만타

◇이와가튼 고흔感情을그대로밧지못하고 衝突反目 甚至於毆打 詬辱외지하게된다함은不孝니不敬이니하는問題가아니라 모든사람이누릴수잇는人生의幸福『사람』이란것을아지못하는것이니이얼마나 不幸한人生이냐

◇이는光明의 世界를아지못하는 盲人보다도 무엇보다도不幸한 人生인것을생각하는同時에 나는그不幸한 人生을爲하야 惻隱의情을 禁치못하엿다(一讀者)

孝化에 聯合庭球大會

慶北孝化郡乃城基督敎勉勵靑年會主催本報孝化支局後援으로聯合庭球大會를來七月十一日(陰五月二十一日)에開催하기로하엿는데參加期日及其他諸般規定은如左하다더라(孝化)

一、期日 來七月十一日土曜下午一時
一、場所 孝化郡乃城코—트
一、參加組數 一組—三組以內(未定)
一、參加金 一組 五十錢也
一、參加申込期日 來七月七日外지
但參加選手의午餐은乃城敎會에서供進

全朝鮮 少年蹴球 馬山支局後援으로 來二十八九兩日에

慶南馬山檜山少年團主催와本社馬山支局後援下에第三回全朝鮮少年蹴球大會를開催하는데第一回에는檜山少年軍이優勝하고第二回에는馬山修養團에서優勝의月桂冠을차지하엿섯는바今般에는어느團이그優勝의月桂冠을차지할는지一般은만흔興味를가지고期待한다는대그加入團體募集內容는다음과갓더라

一、日時 七月二十八九日間
一、場所 馬山俱樂部運動場
一、選手 十一人後補二人
一、選手資格 身長五尺二寸(短髮者)
一、加入金 五圓(每團)
一、申込期日 七月二十七日午前內
一、申込場所 朝鮮日報馬山支局
一、抽籤 七月二十七日午後二時(馬山)

淮陽公會堂落成 素人劇、運動會도開催

淮陽公會堂及佛敎布敎所落成式은豫定과如히六月二十四日午後一時부터淮陽邑內新築公會堂內에서擧行되엇는바林警察署長의開會辭와上田警部補의決算報告가有한後來賓中郡守尹東一氏의祝辭가有하고江原道評議員宋淳弼淮陽金融組合長宋周英諸氏祝辭가有한後閉會하엿는데그날밤九時부터靑年會員의素人劇이잇섯고同四五兩日間을繼續하야脚戲大會가有하얏는데近來淮陽稀有의大盛況을이루엇다더라

德川의共同販賣

平南德川郡蠶業組合에서는今七月一日부터一個月間共同販賣를한다는데交繭種乾繭一斗價格은如左하다더라(德川)

特等 九圓九十六錢 一等 九圓十七錢 二等 八圓三十錢 三等 七圓五十二錢 四等 六圓六十四錢 等外 五圓八十六錢

价川芝村에 改良書堂新設

平南价川郡外西面見龍里芝村에서는지난四月부터公普校에就學치못하는兒童을募集하야幼稚園式의改良書堂을設置하얏는데一般經費는村中에서六十錢以上十五圓以內程度로辦出하기로하엿스며去月에는任員을選定하엿는데그氏名은會長에玄成煥氏요書記에玄秉燮氏、會計玄秀鐘氏요就學兒童年齡은七歲以上이며學科目은諺文千字算術日語等이더라(价川)

慶州靑年總會 年齡制限決議

慶州靑年會에서는臨時總會兼園遊會를去二十五日下午四時半에五陵松林속에서開催하얏는대當日決議된事項은會員年齡制限에對하야는十八歲以上三十歲外지로定하얏스며月捐金代에一年二期로分하야每期에壹圓式納入하기로되얏스며其他數件을決議하고盛況으로閉會하얏다더라(慶州)

中旬輸出入米數量

元山港六月中旬頃의輸出入米數量은如左하다더라

◇輸出米 玄米合計五千百四十石
白米合計千百四十石外碎米四十石
◇輸入米 外國米千四百四十石 二擔『百斤』(元山)

『養實學院』 寄附頗好況 朔州人士의同情

養實學院寄付金은到處마다好成績을致하는바朔州에서도左와如히募集되엿다더라(義州)

張燦鎬 金恒源各五十圓 康日鉉四十圓 鄭鉉星 崔秉植 金浩遠 朴斗桓 尹基榮各三十圓 林萬鍾 鶴鄭鳳 金奎鉉各二十圓 李應淋 金致信 韓德浩 朴寬勳 白學鏞 金勝運 金仁誠各十圓 金鳳俊 韓鳳奎 崔鳳參 孫瓚昊 李鍾憲 金秦潤 林尙雨 朱永龍 許益熙 趙熙喆 洪鍾佑 崔泰錫 崔圭文 崔太熙 李炳奎 金益祚 李昌健 金秦

日曜會創立 牛峙勞農靑年會發起로

全南光州郡牛峙勞農靑年會에서는該地方에散在한靑年들의思想이統一되지못함을恒常遺憾으로生覺하든바同會幹部인吳洪根、表錫柱、金基烈三氏의發起로每日曜日을期하야討論、講演、講座等을開催하고各自의意見을交換하며思想統一을目的으로지난六月二十八日에同會館에서「푸로」의意識을가진二十五名의靑年이會合하야日曜會를組織하엿다는데臨時議長表錫柱氏司會下에吳洪根氏의熱烈한趣旨說明이잇슨後順序를따라規則을通過하고左와如한任員選擧와決議를마친後金炳烈氏外六氏의意味깁흔所感辭로無事히閉會하엿다한다

◇任員 吳洪根、表錫柱、金基烈 金泰亨
◇綱領規約(略)(光州)

勞農學院曙光

光州郡牛峙勞農靑年會에서經營하는勞農學院에서는無產兒童敎育에努力한다함은屢報하엿거니와同院長李文贊氏와講師李尙洙氏는同學院創立以來萬難의苦鬪를排除하고八十餘名의無産兒를爲하야犧牲的努力으로만혼努力을하여오든바前記兩氏는不得已한事情으로辭任한後新任員院長金道洙講師吳洪根金基烈表錫柱幹事李根洙五氏로改選되엿는바新任員諸氏는同學院을爲하야一層活動하는中임으로一般人士들은稱讚이藉藉하다더라(光州)

楊市組合病院公賣

龍川郡楊市組合病院存廢問題는本報에累次報道한바이어니와任員諸氏가維持할方針을攻究하엿스나株主諸氏의都是不顧로不得已競放하기로되야去月三十日에公賣에附하엿는데그結果는所爀氏에게九千一百圓에落札되엿슴으로以後는個人經營에歸하엿다더라(楊市)

軍隅에庭球試合 安州對軍隅 軍隅가勝利

去二十八日의日曜日을利用하야安州郡과軍隅軍이同午前十二時무렵庭球試合을開催하엿는바午後五時頃에軍隅軍의大勝利로閉會하엿다더라(价川)

金堤에『라디오』試驗

全北日報社主催의『라디오』試驗을去十日金堤에서行한다는바入場料는大人五十錢學生十錢이라더라(金堤)

發送所 郡前石川醫場
受信所 尋常小學校

淮陽靑年景品發行

淮陽靑年會에서는四個月前부터朝鮮式白銅匙箸의景品附發賣를하엿는바抽籤期日은豫定과如히六月二十五日午後三時抽籤을施行한바同會長宋狗善氏及有志宋淳弼宋周英宋景淵諸氏의貢獻한結果良好한成績을得하얏는데此에對한收益은景品過外全部를同靑年會資本에補充한다는데景品等級은左와如하더라

一等一人農牛一頭
二等二人廣木一疋食鹽一俵式
三等三人釜一個白木一疋式
四等十人石油一桶
五等二十人鍾一個鎌一個

軍威對比安 公普生庭球會 勝利는軍威軍

軍威靑年會少年團主催로去二十八日下午二時半에比安公普校生의遠征歡迎軍威公普庭球團의庭球試合을當地尋常小學校『코—트』에서開催하엿는데比安公普敎員朴春明氏의主審下에開戰되야莫上莫下한兩軍의猛戰은觀衆으로하여금熱狂케하고同四時半에結局勝利는軍威軍에歸하고無事히閉會하엿다더라(軍威)

統營의少年軍

數日前부터京城總本部司令長朴世洪氏와當地靑年有志三四人은統營、巨濟、固城을一轄한少年軍地方本部創立에大活動中인데統營만의少年軍志願者가임의五六十名에達하야不遠間開營式을擧行하리라더라(統營)

倭館庭球會 勝利는星州軍

倭館少年會主催로去二十八日에星州庭球團과倭館少年軍의庭球試合을同日下午三時半부터倭館靑年會『코—트』에서開催하야兩軍의必勝的勇戰과觀衆의熱狂으로一大盛況을이루엇는대最後의勝利는星州軍에歸한後同六時에無事히閉會하엿다더라(倭館)

開城教育會總會

開城郡內에在한公私立學校教育家로組織된開城郡教育會에서는去二十七日午前十時부터市內松都面樓上에서第二回定期總會를開하고會務報告規則改定任員改選이有한後會員의研究資料發表及平井學務課長의講演이有하고同十二時頃에閉會하엿다더라(開城)

平原에開催된 兩西蹴球大會 兩日間大盛況

平南平原郡永柔邑思想運動社平原支局主催와本社平原支局後援인兩西蹴球大會는豫定과가티지난二十七日午前十時부터明倫學院그라운드에서金元根氏司會下에競技가始作되엿는데左右便松林中에는觀客으로人山人海를이루고劉正弼申彬兩氏의主審下에兩日間大盛裡에閉會하엿는데勝利의月桂冠을어든團體는如左하다더라

靑年團은永柔軍少年團은甑山軍(平原)

◇取消要求 六月二十七日付朝鮮日報第一七五二號第二面苛酷한光陽署少年辯士拘禁이란題한記事가有하나當署에서苛酷한處置를하고又辯士를拘禁한事無하며朴準鴻에對하야暴行함과가튼事가全然無하오니光武十一年法律第一號改正隆熙二年法律第八號第二十條第一項에依하야正誤함을要求함

大正十四年六月三十日
全羅南道光陽警察署長
朝鮮日報編輯人金東成殿

◇寸鐵◇

◇【義州】 所謂改潮社長이라는徐成烈君은 所謂日鮮融和의宣傳을다니다가 楚山에서海峰生이란사람에게코를쌔엿다고한다 從此以後는그따위宣傳은稍慎의上으로注意하라

◇【永興】 仁興公普四五學年先生某는朝鮮語시간에 어린生徒에게큰罰을씨운다고 一般의非難이만타 先生은何許人고 曰是亦朝鮮人이라고

◇【孟山】 所謂警察署에서는全郡各里에自衛團을組織케하고 所謂不逞鮮人侵入不穩文書配布賭博傳染病火災豫防을 自衛케한다는名目下에서 各里에二三人式出動케하야道路邊에서 行人을調査케한다나 警察署는從此로節約이되겟지마는 農事를지어야먹고살지 自衛하다가 自危하지안흘가

◇【金化】 近北面에는요사히새로히狀가된다는데 各里區長과其他의紹介者들은 酒肉에몰이무처 每日長醉라고한다 그狀는틀이아니고 술이좃튼지

◇【德川】 지난端午日에沙中市脚戲大會에는洋服입은 任員한분이잇섯는데 머릴카라를걱구로달고 意氣洋洋하게도라다녓다고 朝鮮日報멍텅구리가배우러왓든모양

◇【利原】 利原郡農會에서는苗種品評會를한다고 各里에通知하야노코 時期가지난今日外지아모消息이업다고 農會가아니라弄會인가

醜行頻出하는 日本人辯護士界

사건을위임할때주의할일 흔이잇는안팟치기의수단

간도 대성중학교대표자 남홍윤(大成中學南洪允)씨가조동종민영식(趙庭植)씨를상대로긔부금삼만원의 지불청구를한 소송은지난 일일경성디방법원 민사데팔호실에서 개뎡되엿는데 원고남씨가 당일법뎡에 환문을바더건날밤 열한시차로 도착하야 이튼날재판소에 출두하라할즈음에 돌연종로에서 청사에게인치되엿던바 원고측의 대리인되는굴(堀)변호사는이것이피고편의대리인되는교본(橋本)변호사의 식이짓이라하야 곳종로서에또취가서 사법주임에게 항의를데출하고 심택(深澤)검사정에게 사정을진술하는등 일장풍파가 이러낫스며 또그날법뎡에서심리하던중 변호인 교본변호사와 중구(中口)변호사간에 말성이상기여 필경 중구변호사는원피고량편의 변호를 다마터보던사실이 발각되엿는데 이는변호사 규측에위반되는 일이라하야 감독자에게까지 잉문되엿슴즉 필경문뎨가되리라고한다

警察과聯絡하야 무리한압박을만히한다 경관출신변호사가우심

별항사실은 일본변호사계의 풍긔문란을 증명하는 한실례가되려니와 쟈긔와가티 남씨가경찰서에 구인된사건에대하야 굴변호사는 이를교본변호사의 쇼득인까닭이라하고 강경히 항의한것은 만히주목할사실이다 원긔교본변호사는 경부출신의 변호사인바 근래일본인 변호사중에는더욱이 경관출신의 변호사중에는 경찰서에련비가 잇는것을리용하야 경찰서를 쇼득여가지고 우매한송민을 위력으로 욱으려머고혹은무리한 조건에화해도 식이며무리하게 굴복도식여서 암매하고무력한 송민으로서 원통한경우를 당하고잇지할바를 아지못하는일이 만타는데 권긔굴변호사의 관계가분개한까닭은 동업자의 풍긔문란이며 이러한사건의피해자는 외로 커간의소식을잘아는 까닭이 조선인중에만흔터인바 만일이러한경우를당할때에는 경찰부감찰실(警察部監察係)가튼데 진정하는것도 한방법이 될것이라한다 그리고 일본인변호계의 풍긔문란을 증명할사건으로는 지난칠월일일부로 텰원부호고재하(高在河)씨부자간소송사건에 관계하엿던 평산(平山)변호사가 제명처분을밧고 덕뎐변호사가 이개월간 뎡직처분을당한것만보아도 가히 알일이죽 사건을위임하는이로서는매우주의하여야될것이라한다

日勞働代表上海行

中國罷業을援助코저 관동로동조합원두명이 엄중한경계선을넘어서

얼마전에 관동로동조합(關東勞働組合)안달(安達) 가등(加藤)등두명이 경계선을버서나서 중국상해(上海)로 건너간 사건으로 이래경시텽(警視廳)에서는 더욱경계를 엄중히하든바 지난이십팔일에권긔 관동로동 조합의신도영일(信島榮一)과시뎐자치회(市電自治會)의 시모 류길(市毛留吉)등 두명이 무정부주의자(無政府主義者)단데의간부와및 공산 주의자(共産主義者)단데의 간부로부터 륙백원의 려비를바더가지고 변명한후북해도 함관(北海道函館)오 복상인(吳服商人)이라 가칭하고 이십팔일 횡빈(橫濱)출범의 『앙고ㅣ르』환으로상해에건너간것이 삼일에판명되엿슴으로 경시텽에서는 크게놀라서 각처로뎐보하야 범인을테포코자 노력중이라는데 그들이 상해로간목뎍은 상해파업에대하야 우방국(友邦國)로동자의 처디에동정하고되도록은 원조하자는 로동조합의결의에 의하야 그대표자로파견된것이라더라(동경뎐보)

債金再徵타가 고소맛나경찰서

밀양군읍내이동리 리상한(密陽郡邑內二洞李尙漢)은그동리모씨의 집에달려들어 돈바들것이잇다고 예를쓰고 재산집행을 한다고한참소동을 하다가 당디경찰서에구인되엿는데 그자는 이건에 돈푼이나 잇서남에게차용해주기도하엿는데 이미바더먹은 돈을 다시밧고저어가리행패를하엿다더라(밀양)

運動의核心은 國民黨의中樞

싸히고싸히엇든렬녁지한은 해방의등불을들고일어낫다

中國排外運動의眞相(四)

사오만군중의 가슴속에 타오르는맹렬한 불길을소방수를 사용하여 아려든영국경관은 그것이 실패되매 몰연히량심의눈이어두어젓다 이에한편에서 못경관의동작을지휘하든 영국인 경부한사람이손에가젓든경봉(警棒)을번쩍드럿다 아!그것이 사람의생명을 꽤아스랴는 악마의신호(信號)인줄을어니누가알엇스라 경봉이 그의이마귀레 올라가는그찰라(刹那)에종북소리갓이일어나는수십발의총소리는 뭇사람의 간담을서늘하게하엿다 행렬의발거름은문득머뭇하게되엿다 그러나 군중은또한층 용긔를더하야 전진의긔세를 나려내지마자 그뒤를계속하야붉은피를 닭게삼키는 악마의총소리는 그치지안헛다 따라서행렬의 선두에는 이미십여인의사자와 부상자가부참히 피를색리면서넘어젓나 이에 군중의발거름은

할수업시 멈추어지는동시에 무지한경관은 그래도부족하엿든지 선두에선학생 멧명을데포코저하엿다 군중은각방으로그것을막고저하엿스나인정에는눈이어둡고잔인포학(殘忍暴虐)에만날이선칼은 마츰내 그들의피와눈물을도라볼여유가업섯다 잡아가고십흔대로잡아갓다 군중은 그뒤를따라 가면서우리를전부다잡아가든지그러치안흐면잡아간사람을

전부석방 하기를요구하엿다 그러나 그러한요구는결국우이동경(牛耳讀經)이되고말엇다 사람의량심의 소리가그들의귀에 들릴리가업섯든것이다 여긔에서 비로소 중화민족사억만의원한지한은 폭발되게 되엿다 실로 오늘날중국을 망케한그근본뎍(根本敵)인 영국에 대한혈전(白戰)의 시긔는왓다 단순히 배일운동만으로 진행되여오든 국민운동은 이로부터

그무서운 화시(火矢)가 영국인에게로도 향하게 되엿스니 이에배일 배영즉배외운동이라는것이 이날행렬에서 참살된소식은 쉬일새업시 밤방곡곡으로번개가티 전파되엿다 그리하야 그날로부터 이튿후인 즉륙월일일을 긔하야 전중국내에잇는학교란 학교는전부 휴학을단행하고 일머시위운동을 개최케되니 이때에비로소

그운동은 상해를버서나 긔차로 배로해안으로 산곡으로 중국사람의 생명이 움즉이는곳에는 이르지아니한곳이 업게되엿다 그러하야당신전국에서 일어난 머시위운동에 참가한이는 남북각디를 통하야 수십만명에 달하엿섯다 이러케상해에서일어난배외운동은마츰내전국뎍배외운동으로확대된것이다 그리하야 그들의운동의목표로하는요구조건도범위가

넓어저서 실로중국민족의해방의 등불을 들게되엿다 이로부터 새로히그운동선두에 세워노흔표어가운데는 영인구축(英人驅逐)영화배척(英貨排斥) 등과 및외국조계디회수(外國租界地回收)치외법권철폐(治外法權撤廢)회심공당철폐(會審公廨撤廢)등을내여걸게되엿다 그러고 그들의운동은 과거에예상치못한것만치극히

대규모뎍 으로가장조직뎍으로 발뎐이되며 또는지금와지의 사오십만명의 파업로동자를내이고도 그구제 권비에큰곤난이업서 나아가게됨에 잇서서는 역시세인의만흔주목과 의심을사고잇는것이다 혹은동로서아의 후원을밧는다거니 혹데삼『인러ㅣ나순날』의조종을밧는다하야 의론이 자못분분하게되여잇다 우리는이에 그들의관계여하를

단언할수 는업지마는현재그운동의 진행을 어느방면으로관찰하든지 손문선생(孫文先生)평생의숙지이든것을 지덕할수잇는동시에 그운동의 배후에는국민당(國民黨)이유일한축추긔관이 되여잇는것을 알수가잇다 그러면 그국민당속에는 중국공산당(中國共産黨)이 숨어잇서그것을 지배하는것을 추궁하든지 또는현재그운동의근본방향이

민족운동 (民族運動)에 반대국주의운동을가미(加味)한것이 곳데삼『인러ㅣ나순날』의소약민족운동(小弱民族運動)에 대한 정책 그것과 부합되는것을보면 그운동이 적컵표면으로 적로(赤露)라든지 또는데삼 『인러ㅣ나순날』과는 하등의관계가 업는듯하나 리면에잇서서는 현재그운동의 중추긔관인국민당의 핵심(核心)인 공산당을통하야 엇던련락이업다고는 도더히 말

할수업슬 가한다 이외지그운동의발단과 방향과 또는국데뎍관계를간단히말하야왓다마는음들이어 쵯소리를 긔어도 가지각색으로나타나나 사실은또각각이 들리는대로실어볼가한다 (계속)

中央과儆新 兩軍의奮戰

팔알팔대칠로중앙이승리

본사주최의 데일회 중등학교야구『리구』권의데삼일인경신대중앙권(儆新對中央戰)은삼일오후 네시사십분부터 원동휘문구장(徽文球場)에서열리엿다 얼마동안 뜻아니한고장으로 인하야 부득이중지중이든야구『리구』는 중앙(中央)배재(培材)『예임』이 남아잇는 경신(儆新)등에학교의뗫뗫한 양보로 인하야『예임』을보게된터임으로 이를조맙아그동안 기다리든 관중은과연 고거하야 모혀드럿나 경기는김찬성(金贊成)씨 구심과 신홍우(申鴻雨)씨 루심 경신선공(儆新先攻)으로 개권 되얏는데 중앙군은 다유날의 경기를위하야진용에 다소간후보를 내세웟스며 경신군은『베스트』를 다하야싸화 전반에우승하다가 오회까지 륙대륙의동덤으로 상지하엿스나 중앙의정투수김수영(金壽永)군을『틀레트』에 세워서부터 경신은한덤을더엇고 중앙은두덤을어더 결국팔알팔대칠(八A對七)로중앙군이 승리하엿더라

中央對培材는今日

만도에구가의인긔의초점

중등야구『리구』의데사일인륙월이십일에 뎡동배재구장(培材球場)에서 열리엇다가 『엑스트라인닝에임』에드러가의 외에심판문데로 부득이중지되얏든중앙대배재(中央對培材)의 야구전은 금사일 오후네시 정각부터 휘문구장에서 거행하게 되엿다 그러하야당 기다리든 관중은과연승부의엇더케되느냐 보다도그들『나인』의씩씩한긔개(氣槪)를보되얏다 그동안 량군의기술는 간혹으로건우어혹은중앙이강하다 는한편으로혹은배재가묘하다는 뎡평이『팬』가운데자지할뿐아니라 로도 막상막하의 긔세를보일것임으로만도『팬』의 인긔의초뎜이 되여잇는터인데 당일의예임은 어데서우승할가 자못긔대 되는바이다

競技와觀衆道德

운동장안으로드러오지말것 과본부석이나선수석에관계 업는이는그자리에안지말 것과심판선언이나선수동 작에언어를사용하야유원하 지말고벌동을아모쪼록삼가시다

理髮業者의 紛糾問題解決

경찰의료뎡으로

개성군내(開城郡)리발영업자들은 시내영업자와 시외영업자간에 작년부터 경쟁이 격심하야 시내영업자들은 시외의 리발영업자들은 삼십전식밧는 요금의 절반 십오전식밧는데 삼십전식밧든 영업자들은 매리적을 밧게되야 시내영업자들은 한산하야젼으로 할수업시 시내영업자들도 시외와가티 십오전식 밧기로되엿다 함은 작년임이월에 본지에긔보한바이어니와 그뒤도 시내영업자중에 그와가튼 적은요금으로는 도저히 영업을지텽하야 계속할수업다하야 종권과가티 삼십권을밧는곳도 잇셧스며 십오권식밧는곳도 잇서시내 일반영업자간에도만흔 분규가되야 오든중 십오전식 밧는곳은 위생과여러가지설비가 완전치못하야 일반으로하여곰 불안을 늣기게하든중

수일전에 시내영업자일동은 여러차례회의를 열고의론한결과 요금통일문데에 대하야 는개성경찰서 위생과에 료금을조절하야 달라고 진정하엿든중 경찰서에서는 지난일일 영업자일동을 불러시내는 종권과가티 삼십권으로 시외는이십권을 증가하야 이십오권식밧게 라협을식힌후 시외영업자들도시내리발조합에 참가케하엿슴으로 개성리발영업자분규문데는 이로써일단락을고하엿더라(개성)

腸窒扶斯 豫防注射

일반을위하야 本報高陽支局主催

근일에 부내부외에 장질부사(腸窒扶斯)이만히류행함으로인하야 일반의 위험이 적지안흔 모양인데 부외고양동부(高陽東部)에잇는 본보지국에서는 근방독자및일반의 편의를도읍고저 수일동안을두고 서둑도자항의원(西纛島慈航醫院)에서 예방주사(豫防注射)를하리라는데 그주사권(注射券)은 본보고양동부지국에서 일반청구자에게난아호아주리라한다

電車荷車衝突

짐수레군이 다리를부상

이일오후세시경에 신룡산행(新龍山行) 뎐차칠십오호면차가한강통경룡(漢江通京龍)의원압에서 짐구루마를끌고 오든황금뎡삼뎡목이백구십일번지사는리주성(李周成)과충돌이되여리주성의다리에 약이주일동안 이나 치료할상처를주엇다더라

閔衡植氏를相對로 八萬圓請求事件

이만오천원에소송취하

시내구자흥(具滋興)씨로부터조선갑부 민영휘씨의 사자민형식(閔衡植)씨를상대로채권금약팔만원을 청구하고 파산선고신청까지한사건은 작년이래로 세인의이목을 끌어오던바이며 이에대하야는 기간채권채무간에루차교섭이 잇서나려오던바 그사건의 재판긔일인 칠월일일에 일으러필경 이만오천원만 민영휘씨가지불하기로하고 사건이 락착되야소송을취하하고말엇다더라

看護婦協會主催 衛生講演會

사일밤에

조선간호부협회(看護婦協會)주최로금사일오후팔시에종로청년회관(鐘路靑年會館)에서위생강연회(衛生講演會)를 개최한다는데 연데와 연사는 다음과가트며

肉體와精神 金鈴植氏

遊泳과海水浴 女醫劉英俊孃

可恐할花柳病 朴昌宗氏

傳染病流行으로 水道縱覽謝絶

경성부

금년은 례년에비하야 전염병류행이증가될 증조가잇슴으로 경성부 수도과(水道課)에서는 수원디(水源地)와 배수디(配水池)시설에대하야 요즈음엄히주의를하고저 방금그대책을 협의중임으로 당분간 권긔장소의 종람을 사절한다더라

貧婦의器皿을破碎

동대문경찰서순사가 빈자떡장사에게폭행

소위문화(文化)경찰과민중본위(民衆本位)경찰의 간판아래에서 일인순사의 폭행사건이또나타낫다 부내배오개(梨峴)동대문시장(東大門市場)동문(東門)밧길에는 얼마권부터 함경남도북청군(咸南北靑郡)에본적을둔남경원(南景元)(二三)이란로인의부처와시외왕십리(往十里四一)에사는안명숙(安明淑)이란로인의부처등네명이

닥처오는 주림을막어보고자 우수운떡가가를 버린후가튼처디의 불상한 로동자에게『빈자떡』『권병』등을 부처파러가지고 그것의수입으로 사오인의 식구가 사러오든터인바 원래그곳길은 사람이자조단이는 곳이아니나 개천을압헤격한조흔 길임으로 경관의주의로 인하야 될수잇는데로는 장동문압사람들행이 별로업는 첨하미테버러노코 이날이째까지 계속하여왓다는데 작삼일오전열시경에 동대문경찰서 일인순사한명이 돌연나타나서

덥허노코 남씨와안씨의 떡판을 발길로거더차서 그릇을 모다꽤트리며 부처노흔떡을 개천속에 처넛든등가진 폭행을하야남씨의 소유긔명과 떡산십권어치도합 사원이상의 총채산을 꽤트려 업새고다시안씨의 긔명등 이원여의물품을 역시꽤트려개천속에 던저너 마렷슴으로 이것에의지하야목숨을겨우이어가든그들은상차먹고살길이끈허지고마럿스며 이를목격한 근동의 만흔사람들은 자못그순사의 폭행을 분개하야 마지안는중이라더라

『그럴理업소』 東門署當局談

권긔사실에대하야동대문서모경부보는말하되 아직누가 그랫는지보고도 못드럿스나 사실그러케하엿슬것가티 생각되지 안는다 그러고원래그길는 좁은터인데 이리 맘정은만혀든터인데 자조고발을 할수도업고 구류를시킬수도업서 매우어려운 항편에잇습니다말하며사실을부인하더라

『모히』中毒者檢擧

경북영덕(盈德)경찰서에서는금번『모히』중독자를 다수히검거하엿는데 중독자가 완치되기까지구금하여둘터이라더라(영덕)

世界的學者

『파』博士의大講演

특히조선사람을위하야 빈곤방지론을강연한다

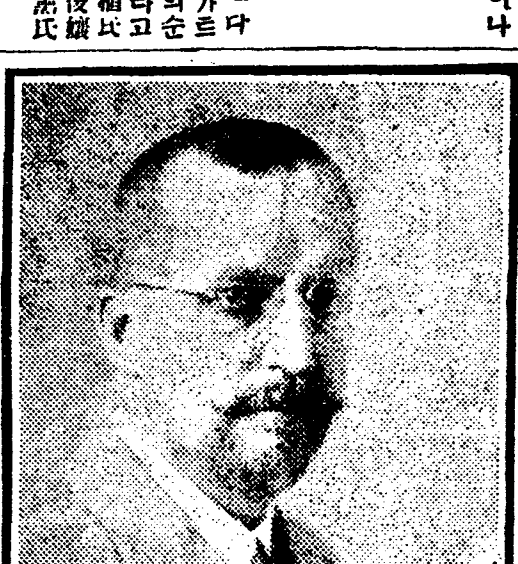

미국 철학박사『모리쓰·파멜리』씨는세계뎍으로 유명한 사회학대가(社會學大家)로서 여러해동안미국동부제주(東部諸州)의각대학에서 사회학과및 민족심리(民族心理)에관한강좌(講座)를담임하야학계의중진노릇을하는이다 그뿐아니라미국에서년년히유명한순회강좌에연사노릇을하다니엇던바 최근씨는교수의직을사면하고새로히『유뇬』시각신문잡지사와밀접한관계가잇는련합통신사특파원(聯合通信社特派員)의책임을가지고 멀리극동제국을거처 구라파에까지 방문코저 수일권에 일본을경유하야 경성에들어왓는데 중앙긔독교청년회와 본사에서는박사에게 일장의 강연을교섭한결과 권후의사정을드러어용이히승락지아니하든파멜리박사는 이에 특별히방문길을 멈추고우리를위하야 더강연회를 열기로되엿다 씨는권과와가티 세계뎍으로 유수한사회학대가로서 현대사회문데에 관하야 깁흔포부가잇고 그중에도 빈곤방지(貧困防止)의 문데에관하야 연구하는바이라하니 조선에오자일부터 조선의 식자를차저 조선의경제사정(經濟事情)을자세하게물어보든씨로서는 반듯이 일반에게큰흥미를늣길만한 웅변을 토할것이다 (사진은『파』박사)

파멜리博士特別大講演會

◇場所 鐘路中央基督敎靑年會館

◇時日 七月四日午後五時(入場無料)

◇演士 米國社會學大家모리쓰·파멜리博士

◇演題 貧困防止論

主催 中央基督敎靑年會 ◆ 朝鮮日報社

南浦中國商人 援金募集에注力

위원네사람을선뎡하야 비밀리에서대대덕활동

五百圓을벌서送付

진남포(鎭南浦)화상총회(華商總會)에서 칠팔월권에북경화상총회(北京華商總會)에서온배외운동원조금(排外運動援助金)됴달(調達)에대한 긴급통첩을접하고 동회간부들이련일모히여협의하다가 동회회장 황흥충(黃宗忠)씨가 급거히귀국하게 됨을대하야 일층더세상의 주목을 끌게되엿다함은 본보에이미보도한바어니와 이제그자세한내용에 대하야 탐문한바에의하면 권긔 화상총회에서는 수일권에 경성화상총회(京城華商總會)를경유하야 온북경화상총회본부의통첩을접하고 동회간부들이 시내욱뎡(旭町)에잇는화상(華商)보인호(寶仁號)에 모히여 련일 밤을새여가면서원조금(援助金)모집에대한선후책을협의한결과

一、本國罷業團에 對한 援助金(同情金)은한時밧비送金하여야할것인즉爲先五百元을送金케하되送金方法은當地○○號(綢緞貿易商)의去來商店인京城○○號에通知하야京城華商總會에傳達送金케할事

一、援助金募集員四人을選定하야以上五百元擴充의作은勿論可能한限度內에서는大大的募集에努力할事

一、京城華商總會와提携한에對한一切交涉은會長黃宗忠氏에게一任하야直接交涉케할事

이상과가튼세가지조건을결의한후 회장황흥충씨는 지난 이십팔일오후한시차로 남포를 떠나경성화상총회(京城華商總會)를경유하야 본국으로 도라가고 권긔원조금모집원들은계속하야원조금모집에분망중인데 이권남포경찰서에서는일처채인 진남포화상총회를 매우 주목한다더라(진남포)

九人殺害犯 死刑言渡

일본명고옥사건

일본 명고옥 공소원(名古屋控訴院)에서 심리중이든 방야뎡(芳野町)에서 아홉명을 쳐려죽인범인릉뎐신차(菱田信次)(三四)에대한 사건은삼일 황정재판장(荒井裁判長)으로부터 사형(死刑)의판결언도가 잇섯더라(동경뎐보)

可恐할문둥이떼

수림속에숨어잇다가나와서 어린아이를잡어가지고갓다

迷信이나흔害毒의하나

경북 봉화군춘양면의양리(慶北奉化郡春陽面宜陽里)에서는 지난칠월이십칠일오후오시경에오명의『문둥이』떼가단합하야어린아이를잡어가다가그동리사람들에게 발각되야 그동리에서는일시대소동이 일어낫섯다는데 자세한 말을들은즉 의양리림성기(林性基)씨의 장남 병달(炳達)(九)이가 동무사오인으로 작반하야 권번에 목욕하러나간즉 권번수림중으로오명의

문둥이떼 가버다라너의 고고향을 지르며 달려들음으로 로아이들은황황급급하야모다죽을힘을다하야 도주하는중 마츰병달이가 포로되얏는데 그문둥이떼들은 병달의손목을 쎈고수림중으로 들어가는것을 그동리사람들이 발견하고 즉시달려간즉그들은그만 종적을어데로 감추고말엇는데

이급보를 들은당디경관 주재소에서는 경관이명이 현장에달려가서 그아이는 구조하엿스나 일시인사불성이 되엿는데 생명에는 관계가업겟다는바 아이의 부모와동리사람들은 분노한 문둥이떼를 수색하기에노력하든중 그동리로부터 약사뎡되는 수림중에잠복한것을 발견하고즉시 주재소로엽고 갓는데 주재소에서는 취됴한후 설유방송하엿다는데 문둥병에는 아이의간(肝)을먹으면낫는다는미신으로 그와가티아이를 잡어간것이라더라(봉화)

密陽에서도 문둥이소동

알고보니걸식단

밀양군상남면연금리(密陽郡上南面淵錦里)에서 지난일일 조거녁에주민며시사람이아이를잡아가고자하는문둥이떼열두명을결박하야 밀양경찰서로 압송한후 그연유로 고발하엿는데 그자세한 내용을 됴사한즉 그들은 의지업시 다니며걸식하는사람들로 일일오후에 엇던집에 들어가 동냥을달라한즉 대답이업고 다만어린아이가 누어잠으로 귀엽게생각하야 그어린아이의 귀를잡아흔들자 아이가쌔여우는것을보고주인녀자는 문둥이가 아이를잡아간다고 고함을처서 동리사람들을 이래여 그과가티 광경을이른킨것이엇다더라(밀양)

죽물도못먹는데 술가락까지差押

궁경에싸진홍원군빈민 오일후면술가락도업다

함남홍원군(咸南洪原郡)일대는작년가물통에 농사가 말못되게되야 광식의길을뭘흔 수천군민은 겨우바다가에나아가 해초(海草)나 캐여먹거나 산과들에올라 나무색리등을 캐여서겨우연명하며 오든터임으로 이참상을얼마라도 구제하여주고저

얼마전에 긔근구제회(饑饉救濟會)를 조직하야 죽물이나 쑤어먹으라고 수수(蜀黍)식이되나 분배하여 오든터이더니 이러케 날이갈사록 일반농민의생활이 점점말못되게 파멸되는여김에 불구하고 홍원군령에서는호세(戶稅)를 안내인다고 지난달 이십일에

삼십여호 에게대하야몰연히 재산차압을 하엿스며 더욱오는오일까지에 납부치안흐면 그몃개안남은 술가락까지 모다팔어버리게 되엿다함으로 일반은 수운에싸여잇는중 이라더라(홍원)

靑春女子 飮毒自殺未遂

생명은구하겟다

시외숭인면 뎡릉리 사백오십삼번디(崇仁面貞陵里)장만긔(張萬基)의안해 원복동(元福童)(二五)은 일일오후두시경에 양잿물을먹고 자살코자 하는것을집안사람이 발견하야 총독부의원에입원식혀 치료중 이라는데 생명은 위독지안타하며 원인은가뎡불화(家庭不和)라더라

鞦韆大會

淸凉里에 사일오전열시에

칠월사일오전열시부터 시외청량리 청량관(市外淸凉里淸凉館)에서는 추천대회를열터이라는데 일회신입금은 남녀를물론하고 일원식이오 상품에 대하야는 아래와 갓다는데 청량리거주하는 유지제씨로부터 근산백원의 긔중이잇고 본보동대문지국에서는 당일조간이며부를 무료배부 할터이더라

賞品

男子部

一等一人 金側時計壹個

二等一人 銀杯壹個

三等一人 目覺時計壹個

四等二人 麥酒半打式

五等三人 麥酒三瓶式

等外 手巾各一個

女子部

一等一人 金半指壹個

二等一人 洋傘壹個

三等一人 手提鞄壹個

四等二人 사이다半打式

五等三人 사이다三瓶式

等外 扇子一柄式

少年溺水慘死

고기잡이하다가

김화군김화면생창리(金化郡金化面生昌里)륙십사번디손선녀(孫仙女)의 외아들종학(宗學)(一四)은 지난달이십칠일 아츰에 그압개천가에서 고기잡이를 하고놀다가 그만칠세를 끼여 죽엇는데 이흉보를 접한 그어머니손씨는 하날을우러러 통곡하며 원래그는남편을 일즉여의고 혼자이 아들에게 온갖희망을 부처서 살어오든중 그만이리 되엿다더라(김화)

日妓自殺未遂

주정한일을 뉘우처서죽고자

본적을복강현조창군입석촌대자제(福岡縣朝倉郡立石村大字堤)에두고 현재인천부도뎡(仁川敷島町)대좌업(貸座業)송산루(松山樓)에현주소를둔 창기 양산도기요(梁山トキヨ)는삼일오전세시에 송산루뒤에잇는 움물에몸을던지여 죽으라한것을 발견하고 즉시구조하엿는데 원인을 드른즉 이일밤에대명환선원(大明丸船員)과합긔삼(拝合幾三)(二三)이라는자가송산루에친구두사람을다리고와서밤이닷도록술을먹고놀다가각각창기를하나식다리고자기로하엿는데 그놈의일이 이것으로 작정되엿다더라(인천)

日人夫婦의 鐵道自殺

하장유서가 모자속에잇서

이일오후여덜시이십분경에경부선경성행제일렬차(京釜線京城行第一列車)가 부산진역(釜山鎭驛)을 떠나 고관지움에 돌연히 젊은일본남녀가 서로씨여안고 긔관차압흐로 뛰여들어즉사하엿다는데 그남자의 모자속에 잇는 부산경찰서로보내는 유서가 잇섯다고하며 그유서에 나타난것을보면 두남녀가 일본을떠날째부터 죽을뜻이잇섯다는데 그남자의 일홈은 일본복강현종상군(福岡縣宗像郡)에사는시전원삼(柴田源三)(二三)이며 녀자는그의처『요시미』(二三)라더라

婦女자는방에 巡査突入

정밤중에

지난일일오후 열두시경 쯤되여 개성만월뎡(開城滿月町)북백이십번디 진보원(秦普源)의 집문을집허가는 밤중에무단이 박차고드러와 그집건너편 방에우거하야사는 리흥복(李興福)이란자의 녀자가 홀로 드러누워자는 방문을 열고드러오려한즉 로자든 녀자는 깁흔밤중에아는 사람도 무단히 드러오지못할경우인데 더구나 알지도못하는외간남자가 돌입하려함으로 갑작히 놀라서 웬남자인데 밤중에홀로누어자는녀자의방문을열고드러오려 하느냐고 한즉그자가대답하기를 나는순사인데 웬잔말이 그리만흐냐고 하면서 부득부득 드러와 술을달라고 함으로그녀자는 갑작히겁이나서 자든집안사람을 소래처쌔인후 곳밧그로뛰여나가 위래한경위를 면하고 동리사람들에게 그이야기를하야 동리사람들이그사람을 붓잡고 순사로서 엇지하야남의 집에무단히 돌입하엿는가하고무른즉 그자말이 이버가 순사단이는것을 보앗느냐하고 어름어름하야 고만어데로인지업서저 가버렷는데 그집에 돌입한사람은 다른사람이아니라 개성경찰서원으로 북본뎡(北本町)파출소에근무하는방유풍(方有風)이로 그날밤그사람은 약간의 술이좀취하엿스나 그리 실수할정도까지는 이르지 아니한것이라더라

廣州强盜 시내에잠입

얼마전에 광주군(廣州郡)에 살인강도가잇섯다는것은이미보도한바어니와 이제그실범인 광주군중부면수진리(廣州郡中部面壽進里)에사는 김재준(金再俊)(二三)은 경성방면으로와서 시내에잠복한 형적이잇서 방금시내각서에서는엄밀한수색을하는중 이라더라

旅館業者가 密賣淫으로罰金

칠원을바치엇다

합천군읍시장마산려관주인김형자(陜川邑市場馬山旅館主人金亨子)는원래마산의유명한 기생으로삼년권에 이곳합천에 옴겨와서 려인숙 영업겸유식뎜영업을하여오던바 기실영업은 표면이고 내용으로는 권혀밀매음(密賣淫)을하엿든지 마츰내일권에 당디경찰서에 검거되야 밀매음하얏다는죄로 칠원벌금 처분을당하얏다더라(초계)

市井雜事

◇社稷洞에兒屍 시내사직동(社稷洞)뒤산기슭에 제집아이의시테가버려잇는것을 통행하든사람이이일오후에 발견하고 즉시 소관종로경찰서에 통지한 결과 동서에서는검시를마친후경성부청에인도하엿다는데 필경은사태(死胎)를 나어버린듯 하다고

휘파람

▲문데중이던구자흥 대민형식의채권문데는 팔만원청구소송은필경이만오천원에 소송취하가되엿다나 ▲이만오천원에딸어질것을 팔만원이나청구한다는것은 속이좀검어 ▲파산선고까지신청하면 설마조선갑부가 그대로잇스랴는생각으로 벗쳣든권리는 모양이지 부자된약뎜은 이런곳에 잇다 ▲일본인변호사간에는요사이에 부정사건이 빈빈히일어나는데 제명이니무엇이니 써든다야 무래도 련당가기는 틀린친구들 이지만법률에나걸리지말어야될 것아니냐